

ARCHIVES NATIONALES

**Fonds Lescours
(XIII^e-XVIII^e siècles)
601 AP 1-12**

Répertoire numérique détaillé

par Claire Sibille, conservateur

et Claudie Belleau, stagiaire

2000-2003

601 AP

Fonds Lescours

Dates extrêmes : XIII^e-XX^e siècles ;

Importance matérielle : 9 cartons (601 AP 1-12), 0,85 mètre linéaire.

Modalités d'entrée : achat, 28 février 1963.

Conditions d'accès : libre.

Instrument de recherche : répertoire numérique détaillé dactylographié par C. Sibille et C. Belleau, 2003, 31 p.

Introduction

La famille de Canolle de Lescours, originaire de Guyenne, établissait sa filiation depuis Pierre I^{er}, seigneur de Lescours, près de Saint-Emilion, vivant vers 1250. Certaines obscurités apparaissent dans les origines de la famille. Suivant des généalogies établies au XIX^e siècle, Brun de Lescours en serait le fondateur. Il est possible que Brun de Lescours soit le frère de Pierre de Lescours : il aurait donc formé une seconde branche qui se serait éteinte à la 4^e génération, avec Pierre de Lescours, fils d'Aycard vivant en 1353, lui-même fils de Brun. La famille s'éteint en 1869, à la 18^e génération avec Jean-Baptiste Junien, qui, selon le vicomte A. Révérend (p. 328), aurait laissé une postérité, non mentionnée dans les documents du fonds. Famille noble, la famille de Canolle de Lescours a été maintenue en noblesse en 1667, érigée en marquisat en 1750 puis en comté au XIX^e siècle. Certains membres ont été chevaliers de l'ordre de Saint-Jean de Jérusalem et de l'ordre de Saint-Louis. Les Lescours étaient alliés aux familles de Gain, Saint-Laurent, Polignac, Châteauneuf, Verthamont, la Haye-Montbault, Montausier, Freuille, Blanpain, Green Saint-Marsault, Rechignevoisin, Duchatel et Ségur.

Après classement, le fonds comprend six parties :

– Les mémoires, arbres et notices généalogiques anciens ainsi que les transcriptions d'actes établis au XIX^e siècle à la demande de Jean-Baptiste Junien, constituent la première partie du fonds. Les arbres généalogiques sont incomplets, car ils ont été faits avant l'extinction de la dernière branche.

– Dans une seconde partie, les actes originaux ont été classés en fonction des membres de la famille qu'ils concernaient. Ces derniers sont rangés par degré de génération dans l'ordre croissant. Pour chaque personnage, on trouve dans la mesure du possible ses papiers personnels (état civil, états de services, actes notariés, quittances, pièces comptables), et les documents illustrant ses relations avec la famille et le monde extérieur à la famille (correspondance, procédure). Notons que François de Lescours s'est marié deux fois (1575 et 1596). Pour chaque enfant issu de l'un ou l'autre mariage, le nom de la mère figure entre parenthèse.

– Les biens et titres sont classés par ordre d'importance. Ce sont principalement les seigneuries d'Oradour-sur-Glane¹, apportée en dot à la famille de Lescours au XVI^e siècle, Saint-Emilion² et Étusson³.

– Les documents provenant des familles alliées ont été classés par ordre chronologique d'alliance avec la famille de Lescours. Les familles de Gain, Verthamont, Montausier et Freuille sont les plus représentées. Les papiers de certains membres de ces familles ont été classés avec les papiers du membre de la famille de Lescours auquel ils s'étaient alliés : dans les papiers de François-Louis de Lescours, on trouvera les documents relatifs à la liquidation de la succession de l'évêque Michel de Verthamont en faveur de Marie-Thérèse de Verthamont, femme de François-Louis.

– Les documents relatifs à des familles bretonnes (familles Denoual et Couppé) et à l'histoire de Bretagne, proviennent peut-être de François de Lescours, gouverneur de Château de

¹ Haute-Vienne, arr. de Saint-Junien, cant. de Rochechouart.

² Gironde, arr. et cant. de Libourne.

³ Deux-Sèvres, arr. de Bressuire, cant. d'Argenton Château.

Fougères en Bretagne en 1700. Ils ont été classés après la partie consacrée aux familles alliées.

– Les pièces sans lien apparent avec la famille Lescours (pièces concernant des familles de la région de Bayeux, la Bretagne, l’Aisne, Beauvais et sa région) ont été classées à la fin du fonds.

Bibliographie

BEAUCHET-FILLEAU (Henri, Paul puis Joseph), *Dictionnaire historique et général des familles du Poitou*, 2^e édition, Poitiers, 1891-1978, 6 volumes.

COUSTURE (Simon de), *Nobiliaire du diocèse de la généralité de Limoges* (publié par l'abbé Lecler), 2^e édition, Limoges, 1878-1882, 4 volumes.

HAAG (Eugène et Émile), *La France protestante*, Paris, 1846-1849, 10 volumes, 2^e édition 1877-1888, 6 volumes.

O'GILVY (Gabriel) et BOURROUSSE DE LAFFORE (P. J. de), *Nobiliaire de Guyenne et de Gascogne*, Bordeaux, 1856-1886, 4 volumes.

REVEREND (vicomte A.), *Titres anoblissements et pairies de la Restauration*, Paris, 1901-1906, 6 volumes.

Arbre généalogique simplifié

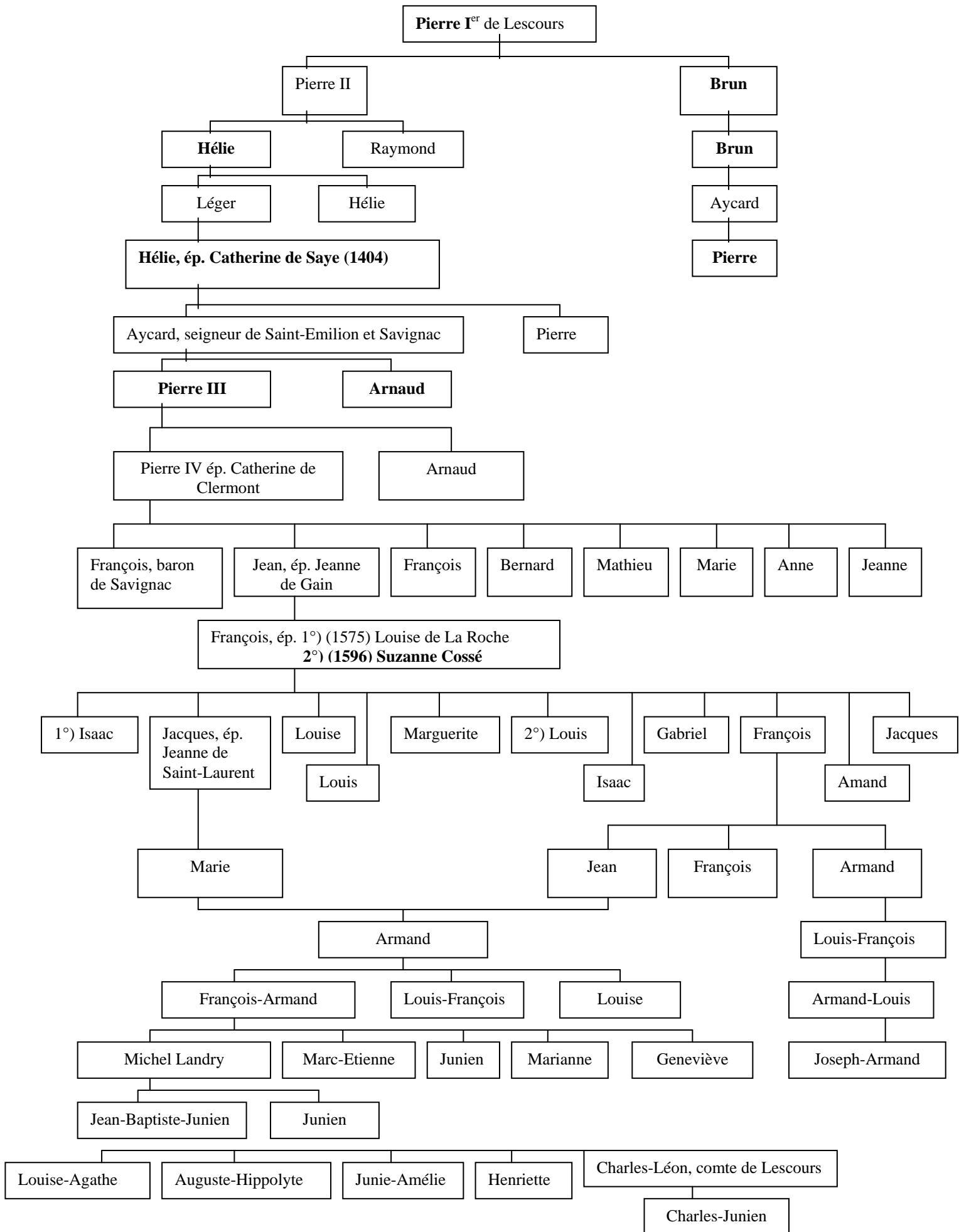

Sommaire

- 601 AP 1** Généralités sur la famille de Lescours.
Dossier 1. Arbres et notices généalogiques.
Dossier 2. Transcription d'actes pour faire valoir droits et titres.
Dossier 3. Titres de noblesse.
- 601 2-4** Membres de la famille de Lescours.
- 2 XIII^e-XVI^e s.
 - 3 XVII^e XVIII^e s.
 - 4 Charles-Léon, comte de Lescours.
- 601 AP 5** Biens et titres.
Dossier 1. Seigneurie d'Oradour.
Dossier 2. Seigneurie de Saint-Emilion.
Dossier 3. Seigneurie d'Etusson.
- 601 AP 6** Familles alliées.
Dossier 1. Notices des alliances de la famille de Lescours.
Dossier 2. Notices et arbres généalogiques.
Dossier 3. Familles alliées classées par ordre chronologique d'affiliation aux Lescours.
- 601 AP 7** Familles bretonnes.
Dossier 1. Histoire de la Bretagne.
Dossier 2. Familles Poroët, Denoual et Couppé.
Dossier 3. Pièces de procédure, actes notariés. XVI^e-XVII^e s.
- 601 AP 8-12** Pièces sans lien direct avec le fonds.
- 8** Pièces de procédures concernant des familles de la région de Bayeux.
Dossier 1. Famille Foullongne. XVI^e-XVII^e s.
Dossier 2. Famille Le Cousteur. XVI^e-XVII^e s.
Dossier 3. Famille Duchâtel. XVII^e-XIX^e s.
Dossier 4. Pièce isolée. 1655.
 - 9** Pièces relatives à la Bretagne. 1467-1695.
 - 10** Pièces relatives au département de l'Aisne. 1696-1873.
 - 11** Pièces relatives à Beauvais et sa région. 1664, 1864.
 - 12** Pièces isolées. XVI^e siècle-1905, s. d.

Répertoire numérique détaillé du fonds Lescours (601 AP)

601 AP 1 Généralités sur la famille de Lescours.

Dossier 1. Arbres et notices généalogiques. XVIII^e –XIX^e s.

- Arbres généalogiques de la famille de Lescours représentant les membres de la 1^{re} à la 16^e génération.
- Modèle d'arbre généalogique pour Madeleine ou Louise, filles de Louis-Marie de Lescours de Puygaillard. 1783.
- Arbre de Jean-Baptiste Junien représentant ses ascendants jusqu'aux trisaïeuls paternels et maternels.
- Généalogie de la maison de Lescours depuis Brun jusqu'à François. Notes biographiques pour les branches aînées.
- Généalogie représentant les membres de Jean-Baptiste Junien à Pierre. 1788.
- Suppléments de généalogie.
- Notices concernant les deux mariages de François de Lescours, les branches et les alliances contractées par les enfants.
- Notes extraites de la généalogie.
- Mémoire sur la maison de Lescours. Introduction, origines, branches diverses, alliances.

Dossier 2. Transcription d'actes pour faire valoir droits et titres. 1250-1784.

Extraits des titres de la famille. Contrats de mariage, testaments, actes de tutelle, procurations, minute d'inventaire après décès, partages de biens mobiliers et immobiliers, donation, aveux et dénombrements, actes de contestations, transactions, baux et ventes, expansion de terre, foi et hommages, reconnaissances, quittances, mandements, ordonnances, lettres patentes, lettres missives royales, actes d'assemblée du corps de noblesse, obligations, sentences, arrêts du conseil d'État, brevet royal, sentence du siège royal, bulles, commission de capitaine de compagnie.

Dossier 3. Titres de noblesse.

Sentence de maintenue de noblesse en faveur des de Lescours. 10 décembre 1667.

601 AP 2-4 Papiers personnels des membres de la famille de Lescours (classés par membre et par degré de génération).

601 AP 2 XIII^e-XVI^e siècles.

Pierre I^{er} de Lescours.

- Contrat de mariage avec Alays Armant. 12 février 1255.
- Vente par Hélie de La Roche à Pierre, de toutes les terres de Saint-Melion. 14 janvier 1257.

- Foi et hommage de Pierre à Raynaud de Branet d'une maison et dépendances. 10 juin 1294.
- Bail à cens par Alays de Lescours à Pierre Bonet, du Casal d'Ila nova. 6 janvier 1298.
- Reconnaissance par Pierre Bonet et Hélie Ciraut à Alays Armant d'une terre et appartenances. 10 août 1298.

Hélie de Lescours.

- Reconnaissance par Bernard Seguin à Armand et Hélie de Molon et à Hélie de Lescours, de la moitié de la terre de Molon et appartenances. Copie et original en langue d'oc, 2 avril 1291.
- Baillette par Hélie à Guillemine Arremendeau, d'une maison et appartenances de Branet. Copie, 5 mai 1294.
- Vente par Hélionne de Lescours épouse d'Hélie, d'une vigne et appartenances à Perrine Mercier. 1327.
- Lettre royale de Philippe VI à Hélie, don d'une somme de 5 sols tournois par jour jusqu'à la mort du receveur pour les services rendus pendant les guerres de Gascogne pour Charles IV. 8 novembre 1328.
- Inféodation par Raymond vicomte de Fronsac en faveur d'Hélie et de ses successeurs d'un moulin. 15 janvier 1342.
- Mandements adressés à G. Degavandu, Guy de Lescours, Hélie, Bernard de Ségur, Depelhan Donzets sur ordre du comte de Lancastre.

Léger de Lescours.

- Foi et hommage de Guillaume Delmagnil, bourgeois de Saint-Mélion. 8 avril 1371 (copie du XVIII^e siècle).
- Foi et hommage de Guillaume Horts del Payal Sancta Maria, bourgeois de Saint-Mélion. 18 avril 1368 (copie du XVIII^e siècle).

Hélie de Lescours.

- Contrat de mariage d'Hélie et Catherine de Saye, dot de 300 réaux en argent. 23 mars 1404.
- Testament d'Hélie. 1413.
- Foi et hommage d'Hélie Arreynaut de la paroisse de Saint-Sulpice. 10 décembre 1387 (copie du XVIII^e siècle).
- Foi et hommage d'Hélie. 1389.
- Foi et hommage du marquis de Montlaur. 2 août 1396.
- Foi et hommage de Bertholomeu de Balssades chantre de l'église de S^t-Mélion. 10 janvier 1408.
- Expansion faite par Pierre de Salas de la paroisse de Saint-Sulpice de Bernac à Hélie, d'un hôtel situé dans la paroisse de Bayras. 5 août 1382.
- Déclaration par Giraud Dempuchs à Hélie d'un moulin avec baux et dépendances pour en payer 20 écus 6 sols par an à Noël. 12 juillet 1391.
- Transaction entre le seigneur de Lescours et Aycard de Saye par laquelle ce dernier s'oblige à payer la rente et de lui abandonner la dîme qu'il avait dans le passé. 1405.
- Reconnaissance par Armand Brisson rendue à Hélie d'une terre et pré situés dans le bailliage de Saint-Mélion. 10 septembre 1419.

Aycard de Lescours (fils de Brun).

- Dénombrement informe rendu par Aycard au vicomte de Fronsac. 24 janvier 1343.
- Hommage d'Aycard à Jeanne de Fronsac. 1352.
- Foi et hommage d'Aycard de Lescours à Jeanne de Fronsac, pour la terre de Pallus-la-Viollée et la terre de Lautrais. 24 janvier 1353 (copie).

Pierre de Lescours.

- Acte passé devant notaire entre Joachim Rouault vicomte de Fronsac et Pierre. 18 juillet 1366.

Jean de Lescours.

- Baillette à Jean Bessonnet, Pierre Saunier, Pierre Roy et Pierre Bonet de terres situées dans le territoire de Saint-Victorien. 1357.

Aycard de Lescours (fils d'Hélie et de Catherine de Saye).

- Procuracion donnée par Catherine de Saye à Aycard et Galhard de Moulhac afin de vendre ses biens meubles et immeubles. 16 janvier 1438.
- Inféodation par Guillaume de Saye à Hélie Andron, de la moitié d'un bois et terre nommés Pérets. 30 juin 1433.
- Reconnaissance rendue à Aycard par Hélie, Guillaume et Hélie Jean le jeune, d'un hôtel et d'une terre situés à Saint-Mélion. 15 avril 1423.
- Foi et hommage de Guilhem Fiset. 26 avril 1436.
- Foi et hommage de Jean Bardat. 26 janvier 1440.
- Foi et hommage des consuls et communauté de Saint-Mélion. 26 juin 1458.
- Foi et hommage de Pierre Le Manih. 7 avril 1467.
- Foi et hommage de Pierre de Lescours au chapitre de l'église collégiale de Saint-Mélion. 27 mars 1470.

Arnaud de Lescours (fils d'Aycard, frère de Pierre).

- Testament de Jeanne Delun veuve d'Arnaud en faveur des chanoines, clercs et bénéficiers de l'église collégiale de Saint-Mélion. 14 juin 1478.

Pierre III de Lescours (frère aîné d'Arnaud, fils d'Aycard).

- Acte d'assemblée du corps de la noblesse et de la bourgeoisie de Saint-Mélion nommant par élection Pierre et Pierre le Jeune et Jean Andron afin d'être présentés au sénéchal d'Aquitaine pour que l'un soit nommé major de Saint-Mélion. Juin-juillet 1458.
- Bail à cens par le chapitre de la ville de Saint-Mélion à Pierre héritier d'Aycard, d'un moulin et ses appartenances. 27 mars 1470.

Pierre IV de Lescours (fils de Pierre III).

- Articles préliminaires du contrat de mariage de Pierre avec Catherine de Clermont. 9 avril 1510.

François de Lescours (fils de Pierre IV).

- Testament de François de Lescours en faveur de Catherine de Clermont sa mère, Jean, François, Bernard, Matthieu, Anne et Jeanne ses frères et sœurs. 13 juillet 1542.
- Copie du testament de François. 2 avril 1552.

Jean de Lescours (fils de Pierre IV).

- Ordonnance du juge civil et criminel de Limoges pour collationner le contrat de mariage de Jean et Jeanne de Gain. 4 janvier 1556.
- Extrait du rôle pour la convocation au ban et arrière-ban de Guyenne. 6 avril 1554.
- Procuration donnée par Jean à Jean Rousset. 30 juin 1567.
- Quittance donnée par Jean comme fondée de procuration à François de Gain. 18 novembre 1557.
- Échange entre Jean et de Gain d'un fief et une terre. 8 avril 1561.
- Arrêt de la cour du parlement de Bordeaux adjugeant à Jean une maison située sur le port de Savignac. 22 mars 1566.
- Partage entre Jean administrateur de ses enfants et de Jeanne de Gain. Original et copie, 29 juillet 1572.

Bernard de Lescours.

- Cession devant notaire de 300 livres tournois par Bernard.

François de Lescours (fils de Jean et Jeanne de Gain).

- Contrat de mariage de François avec Louise de la Roche. 28 août 1575 (original et copie).
- Contrat de mariage de François avec Suzanne de Cossé. 9 janvier 1596.
- Requête présentée au parlement par François contre André Chaudron prêtre. 7 août 1597.
- Projet de requête pour André Chaudron contre une nommée Montplaisir accusée de crimes commis dans la juridiction du prêtre. [S. d].
- Foi et hommage de François pour son fief de Lauze rendus à Jeanne de Saulx, veuve de René Rochechouar. 29 juillet 1601.
- Reconnaissance pour François. 30 juillet 1584.
- Lettre de répit accordée à François pour rendre foi et hommage. 24 juin 1595.
- Acte de comparution de François devant les officiers de la baronnie de Saint-Victurnien pour rendre foi et hommage. 21 juin 1596.
- Reconnaissance rendue à François pour les domaines situés dans la baronnie de Savignac, fait Jean Hervé. 4 mai 1600.

601 AP 3 XVII^e-XVIII^e s.

Jacques de Lescours (fils de François et Louise de la Roche).

- Contrat de mariage de Jacques et de Jeanne de Saint-Laurent. 22 juillet 1603 (original et copie).

Louis de Lescours (fils de François et Louise de la Roche).

- Contrat de mariage de Louis avec Marie du Chesne, 19 novembre 1607.

Isaac de Lescours (fils de François et Louise de la Roche).

- Testament d'Isaac en faveur de son fils François, héritier universel et sa fille Marie de Lescours. 19 janvier 1657 (copie).
- Projet d'ordonnance, appel en justice Suzanne Cossé, seconde épouse de son père afin de jouir de ses droits de succession. [S. d.].

François de Lescours (fils de François et Suzanne Cossé).

- Contrat de mariage avec Élisabeth de Livennes. 15 juillet 1620.
- Testament d'Anne de Livennes en faveur de François et de son épouse. 1641.
- Minute de testament d'Elisabeth de Livennes. 4 février 1661.
- Testament de François. 8 juin 1666.
- Mémoire pour François à la demande de Jacques pour la somme de 4.000 livres due par François. [S. d.].
- Donation de François et Élisabeth de Livennes à leur fils Armand de leurs biens. 2 juin 1658.
- Partage, échange et transaction entre François et ses enfants Jean et Armand de Lescours. 2 septembre 1659.
- Échange entre François et Francion de Lescours. 22 juillet 1666.
- Inventaire de production de noblesse. 13 décembre 1666.

Isaac de Lescours (fils de François et Suzanne Cossé).

- Testament d'Isaac et Marie du Bois son épouse. 18 juin 1625.

François de Lescours (fils d'Isaac).

- Sentence du conseil royal en faveur de François. 21 mars 1637.

Armand de Lescours (fils de François et Suzanne Cossé).

- Règlement de la succession d'Armand de Lescours. 5 décembre 1621, 9 juin et 19 septembre 1633.

Jean de Lescours (fils de François et Élisabeth de Livennes).

- Minute de testament de Marie de Lescours épouse de Jean en faveur de sa fille Judith et de l'enfant qu'elle attend. 19 octobre 1645.
- Minute d'inventaire après décès de François fait à la demande de Jean. 24 avril 1684.
- Contrat d'échange entre Jean et Martial Baillet lequel cède la seigneurie de Puygaillard contre celle du Querroir. 24 mars 1650.
- Transaction et partage entre Jean et Armand des biens de feu François leur père. 12 mai 1666.
- Minute d'une quittance de décharge de Jean à François son père. 25 mai 1646.

- Lettre de rescision pour Marie de Lescours afin de se faire rendre compte par François son oncle et son tuteur. 22 mai 1658.
- Condamnation contre le sieur d'Oradour. 9 juin 1660.
- Extrait du registre de la cour ordinaire de la sénéchaussée de Montmorillon : arrêt rendu en faveur de Marie de Lescours, femme de Jean de Lescours. 2 septembre 1676.
- Contrat de liquidation pour Anne de Salin et Arnaud Laborde. 1693.

Marie de Lescours (fils de Jacques et de Jeanne Saint-Laurent).

- Contrat de mariage avec René de Brassoles. 23 novembre 1638.

François de Lescours (fils d'Isaac et Hélène de Polignac).

- Sentence du lieutenant criminel. 1698.

Louise de Lescours (fille d'Isaac et Hélène de Polignac).

- Contrat de mariage de Louis de Saint-George avec Louise, 19 septembre 1676.

François de Lescours (fils de François et Élisabeth de Livennes).

- Mémoire relatif à la succession de François gouverneur de la ville de Château de Fougères en Bretagne, décédé sans enfants. 1700.
- Signification d'un testament de François, seigneur de la Bérange. 29 novembre 1701.

François et Marie-Thérèse de Lescours (non identifiés).

- Mémoire et placet de recommandation à l'attention du marquis de Pers. [S. d.].

Louis de Lescours (non identifié).

- Pièce de procédure. [S. d.].

Armand de Lescours.

- Contrat de mariage d'Armand avec Anne Pénigot. 28 janvier 1687.
- Minute de testament d'Armand en faveur de son héritier universel, François-Armand son fils aîné. 16 mai 1716.
- Testament d'Anne Pénigot. 6 janvier 1739.
- Sentence du siège royal rendue à la demande d'Armand, 4 novembre 1694.
- Vente d'un droit de haute, moyenne et basse justice par Armand à Melchior de Carbonnière, le 1^{er} octobre 1681.
- Commission de Jean Dechoursses, conseiller du roi, donnée à Armand, 24 août 1692.
- Transaction sur procès entre Armand et François-Armand de Lescours en faveur du fils aîné, héritier universel de ce dernier. 12 décembre 1702.

François-Louis de Lescours (fils de François-Louis et Élisabeth Green de Saint-Marsault).

- Contrat de mariage de François-Louis avec Marie-Thérèse de Verthamont. 28 novembre 1718 (original et 2 copies).
- Inventaire après décès de François-Louis (extrait). [S. d.].
- Inventaire après décès de Marie-Thérèse de Verthamont. 14 janvier 1765.
- Appointements des appartenances de François-Louis. 15 janvier 1699.
- Sentence du siège royal de Montmorillon en faveur de François-Louis contre Louis-Marie de Lescours.
- Signification de sentences du siège royal de Fontenay.
- Règlement de la succession de l'évêque Michel de Verthamont par Marie-Thérèse de Verthamont. 11 juillet 1770.
- Quittance par François-Louis à Michel François de Verthamont son beau-frère. 18 juin 1749.
- Acte du conseil royal. Réponse à une requête. 26 janvier 1764.

Louis-Marie de Lescours (fils de François-Louis et Élisabeth Green de Saint-Marsault).

- Contrat de mariage de Louis-Marie de Lescours avec Marie Thérèse de Châteauneuf. 11 mars 1742.
- Transaction entre Armand Louis de Lescours, Louis Marie, Henri-Charles de Beauchamp (époux de Dorothée de Lescours) et Louise-Henriette de Lescours. Succession de François-Louis et Élisabeth de Green de Saint-Marsault, leurs parents. 3 mars 1734.
- Marie-Thérèse de Châteauneuf, veuve de Louis Marie, marquis de Lescours, renonce à la communauté à laquelle elle avait contracté avec ledit seigneur de Lescours son mari. 22 décembre 1781.

Geneviève de Lescours (fille de François-Louis et Marie-Thérèse de Verthamont).

- Brevet d'entrée à la maison royale de S^t-Cyr accordé par le roi à Geneviève de Lescours. 16 juillet 1732.

Michel Landry comte de Lescours (fils de François-Louis et Marie-Thérèse de Verthamont).

- Contrat de mariage de Michel avec Catherine de la Haye-Montbault. 18 avril 1760.
- Extrait d'acte de décès de Michel. 30 mars 1790.
- Partage de la succession de Marie-Thérèse de Verthamont avec ses frères et sœurs.
- Extrait d'une transaction, liquidation et partage entre Michel et les héritiers de la succession de ses parents. 21 février 1750.
- Reconnaissance de dette. 14 août 1766.
- Aveu et dénombrement rendu au roi pour la châtellenie de La Pleau. 28 juillet 1772.
- 7 arrêts du parlement en faveur de Michel. 1765-1766.
- Lettre. Fondée de procuration de monsieur l'Aubepin. [S. d.].

Junie-Amélie de Lescours (fille de Jean-Baptiste Junien).

- Contrat de mariage entre Junie-Amélie et M. le Coroller de la Vieux Ville. 22 mai 1828.

Auguste-Hippolyte de Lescours (fils de Jean-Baptiste Junien).

- Contrat de mariage avec Marie-Henriette de Blanpain. 15 juin 1840.
- Inventaire après décès d'Auguste-Hippolyte. 30 septembre 1853.

601 AP 4 Papiers personnels de Charles-Léon comte de Lescours. 1826-1869.

- Contrat de mariage avec Louise-Henriette Green de Saint-Marsault. 13 juin 1830.
- Inventaire après décès de Charles-Léon. 13 octobre-6 novembre 1868.
- Testament de la comtesse de Lescours. 6 janvier 1869.
- Lettre du maire de Poitiers. 12 août 1826.
- Lettre du ministère de la guerre, section de la décoration de chevalier de Saint-Louis. 23 août 1826.
- Lettre de contrôle des chevaliers de Saint-Louis. [S. d.].
- Donation de 30.000 francs en numéraire à Charles-Léon par son grand-oncle le marquis de la Groye. 3 juillet 1830.
- Arrentement par M. de la Groye à François Robert. 4 août 1831.
- Compte-rendu de procès entre Charles-Léon et Placide Guionnet. 31 août 1838.
- Liquidation de la succession du marquis de la Groye. 24 avril 1841.
- Vente d'une maison par M. et M^{me} Auzanneau à Louis Gabriel Auzanneau. 9 mai 1844.
- Vente d'une maison par M. Auzanneau à Charles-Léon. 19 novembre 1850.
- Compte-rendu de procès rendu par le tribunal civil de 1^e instance entre M^{me} Souché, les époux Bourdeau et Charles-Léon. 6 mars 1844.
- Vente par les héritiers Charaudeau à Charles-Léon. 22 septembre 1844.
- Vente d'une pièce de terre par François Melin à Charles-Léon. 20 février 1849.
- Vente d'une maison par M. et M^{me} Gairault à Charles-Léon. 8 octobre 1850.
- Aquêt fait par Gabriel Auzanneau de M. et M^{lle} Lepetit de la Salle. 22 novembre 1850.
- Compte-rendu de procès en faveur de Charles-Léon contre Jean Bonneau. 18 mai 1853.
- Acte de donation par Charles-Léon à la commune de Salles. 13 mars 1857.
- Titre de débit par les époux Robert à Charles-Léon. 18 juillet 1861.
- Vente du domaine de la Borde par M. et M^{me} Marques. 21 novembre 1864.
- Inventaire après décès de Agathe-Junia de Lescours fait à la demande de Charles-Léon, son père et de Henri comte de la Porte, son époux. 6 septembre 1858.
- Extraits des minutes de greffe du tribunal civil, en faveur de la Porte. 1863.
- Acte de partage de succession concernant de la porte et Charles-Léon. 1869.
- Liquidation et partage des successions de M. et M^{me} de Lescours. 21 juin 1869.

- Tirage au sort entre de Lescours et de la Porte. 24 août 1869.
- Vente par François Godeau d'une pièce de terre. 16 février 1869.
- État des opérations de compte, liquidation, et partage de la succession de Charles-Léon. [S. d.].

601 AP 5 Biens et titres.

Dossier 1. Seigneurie d'Oradour.

- Accord entre les clercs de S^t-Junien et Marguerite veuve d'Hélie de Lescours. 3 août 1321.
- Cession de biens immobiliers par Hélie de la Perche possesseur du domaine de Lescours à Guillaume de Champblois. 1335.
- Accord entre Jean sieur d'Oradour sur Glane et Guillaume Fricon. 1350.
- Vente immobilière de Jean Ertaud et Pétronille, sa sœur, à Jean Avien. 1390.
- Aveu et dénombrement. Foi et hommage prêtés par Aymeric de Chavanhac à Brissaud de Laffia, chevalier seigneur de la Coste et d'Oradour. 15 janvier 1394.
- Pièce de procédure. 12 août 1405.
- Pièce de procédure. 7 janvier 1411.
- Règlement de succession entre Bernissaut de la Roche et Jeanne de Vezansay. 5 janvier 1495 et 16 décembre 1496.
- Reconnaissance de travail sur les terres d'Oradour. 11 juillet 1503.
- Provision de la cure de Saint-Martin d'Oradour-sur-Glane. 2 juin 1602, 20 juin 1619.
- Autorisation de se faire inhumer en l'église d'Oradour accordée à Antoine Thomas, marchand à Oradour. 14 septembre 1672.
- Autorisation de célébrer la messe dans la chapelle domestique du château de Lapleau concédée aux de Lescours. 28 septembre 1731.
- Transaction sur procès. Concession aux de Lescours les droits honorifiques dans l'église d'Oradour. 20 décembre 1735.
- Recette des revenus, droits et devoirs, cens et rentes d'Oradour sur Glane. XVI^e s.
- Recette des revenus, droits et devoirs, cens et rentes d'Oradour sur Glane en 1561.
- Livre des acquisitions, échanges et baillettes et reconnaissances faites par François de Lescours et Louise de la Roche. 1584.

Dossier 2. Seigneurie de Saint-Émilion.

- Partages et dons concernant Raymond de Lescours, écuyer, son fils Raymond, et Monet ou Raymond de Lescours, fils d'Agnès de Fronsac. 7 juin 1284 et 12 mars 1341 (copies du XVIII^e s.).
- Procès-verbal concernant le non paiement du droit féodal de Saint-Mélion dû par Raymond Bonet à Hélie de Lescours. 28 octobre 1362.

Dossier 3. Seigneurie d'Étusson.

- Conventions au sujet de la forêt d'Étusson. 1^{er} octobre 1625.
- Partage entre Auguste Ménard de 3 étangs de la forêt d'Étusson. 11 mars 1631.
- Titres de propriété de trois étangs de la commune d'Étusson. 1811.
- Baux de trois étangs de la commune d'Étusson. [S. d.].
- Titre de propriété de la forêt d'Étusson. 1832.

Dossier 4. Fiefs et biens divers : pièces de procédure, arpentements, quittances. XVII^e-XVIII^e s.

601 AP 6 Familles alliées.

Dossier 1. Notices des alliances de la famille de Lescours.

- Notices bibliographiques.
- Diverses alliances avec les familles.

Dossier 2. Familles alliées classées par ordre chronologique d'affiliation aux de Lescours.

Famille de Gain.

- Notices bibliographiques, lettres, transactions, quittances, cahier de revenu de foi et hommages, reconnaissance de rente, 1462-1576 (*17 documents*).

Famille Saint-Laurent.

- Contrat de mariage entre François sieur de la Loubière et Renée de Saint-Laurent. 21 novembre 1610.

Famille Polignac.

- Arbres généalogiques dont un prouvant la filiation aux Lescours.

Famille Châteauneuf.

- Notice généalogique.

Famille Verthamont.

Michel de Verthamont.

- Mémoire généalogique.
- Extrait des titres.
- Mémoire de titre de noblesse.
- Contrat de mariage de Jean Baillot et Anne de Verthamont. 17 avril 1630.
- Extrait de baptistère de Michel. 9 février 1687.
- Testament de Michel. 11 mars 1752.
- Compte entre Michel et François de Verthamont.
- Testament de Jeanne de Petiot. 1^{er} juin 1710.
- 2 lettres. 1694 et 1807.

Parents de Jeanne de Petiot épouse de Michel.

- Contrat de mariage d'Antoine Pénigot et Anne. 12 janvier 1616.
- Contrat de mariage de Jacques Pénigot et Anne Vacherie. 21 novembre 1663.
- Copie du contrat de mariage de François Marens et Anne le Long. 28 juillet 1635.

- Testament de Nicolas Petiot. 5 avril 1700.
- Extrait de baptême de Pierre Petiot. 13 avril 1774.
- Copie de testament de Pierre Petiot. 24 septembre 1669.
- Testament de Catherine Baillot. 1^{er} avril 1698.

Famille La Haye-Montbault.

- Extrait du baptistère d'Alexis, chevalier de Malte, né le 12 octobre 1727.
- Établissement des droits des héritiers de Charles la Haye Montbault (5 documents).

Famille Montausier.

- Notices généalogiques (3 documents).
- Extrait de contrat de mariage entre le comte de Montausier et Henriette Louise d'Ormesson. 3 et 6 février 1769.
- Succession de Louise Henriette d'Ormesson. 13 prairial an V [1^{er} juin 1797].
- Contrat de mariage entre Pierre de Montausier et Jeanne Lambert de Pontac. 26 prairial an IV [14 juin 1796].

Famille Freuville.

- Notices généalogiques.
- Extrait de registre d'état civil de Pierre Guéroust de Freuville né le 4 octobre 1762. 13 août 1832.
- Contrat de mariage de Pierre Guéroust de Freuville avec Marie Jeanne Cottin, divorcée. 30 août 1805.
- Nomination au conseil d'arrondissement de Saint-Calais de Pierre Guéroust. 20 mars 1822.
- Extrait de registre des arrêtés de l'administration. Requête de Marie Jeanne. 24 mai 1793.
- Liquidation et fixation des droits de Jeanne, divorcée de Pierre. [S. d.].
- Cession de biens immobiliers au profit de Marie Langle épouse de Jean Alexandre Coqueret. 5 ventôse an VI.
- Acquêt de la terre par Freuville à M^f de Lhermitte. 7 septembre 1807.
- Partage entre Freuville et M^f de la Porte. 5 août 1814.
- Acquêt de bien mobiliers à Pierre Boulay. 15 juin 1826.
- Lettre du consulat de France à Livourne. 5 septembre 1826.
- Lettre du sous-préfet de l'arrondissement de S^t-Calais. Nomination au conseil d'arrondissement. 15 avril 1822.
- Acquêt, 27 septembre 1835.

Autres familles.

- Extrait du procès-verbal contre Duchâtel. 10 juin 1785, 30 décembre 1789.
- 15 déclarations rendues par des particuliers à François Poitevin. 18 juin 1525.
- notices généalogiques de la famille du comte de Ségur. [S. d.].

601 AP 7 Familles bretonnes.

Dossier 1. Histoire de la Bretagne.

- Notices historiques, législation, titres, droits et règlements de la ville de Rennes et du duché de Bretagne. 1532-1687.
- Plans de Redon et Laval. 1785 et 1853.
- Gravures de villes et faubourgs bretons. 1655.
- Gravures de l'église S^t-George. 1670.
- Plan de la paroisse S^t-Maxent. [S. d.].

Dossier 2. Familles.

- Notices généalogiques de la famille Poroët.
- Famille Denoual.
 - Mathurin.** Requête auprès de la chambre des comptes. 1423, copie de 1752.
 - Jean.** Extrait du rôle, appel au ban et arrière-ban du 6 mai 1472, copie de 1663.
 - Guy.** Propriété et domaine en tant que sujet du marquis de la Vallière. 8 avril 1664.
 - Anne.** Don d'une somme en argent, 20 février 1695. Extrait du registre des greffes. Denoual contre les religieuses de la Victoire ordre de S^t-Georges, [s. d.]. Créancière de feu Gabriel de S^t-Péon, 7 décembre 1709.
 - XXX Denoual.** Extrait du registre d'audience, Charles Granvy conseiller du roi contre Denoual, 1740.
 - Jean-Baptiste.** Délivrance par la cour d'un extrait contenant 2 rôles. 7 novembre 1741.
 - Jean Guy Yves.** Autorisation de mariage avec Anne Couppé, 5 décembre 1743. Octroi de la charge de juge de la juridiction de Saint-Georges de Rennes par l'abbesse Élisabeth Daligre, 28 juin 1737. Requête auprès de la chambre du conseil. Émancipation de ses enfants mineurs, 11 avril 1776.
 - Jean François Marie.** Diplôme de licence ès lois de la faculté de Rennes, 13 août 1781. Acte devant notaire, 30 mai 1789. Succession de sa mère Anne Couppé, 9 avril 1790.
 - XXX Denoual de la Houssaye.** Mémoire sur le monument de la Roche aux Fées en Île et Villaine. [S. d.].
- Famille Couppé.
 - Jean Anne.** Extrait de la chambre des comptes. Enregistrement des lettres de provisions constituées pour la nomination à l'office de conseiller sénéchal et lieutenant de police, 1727 (6 pièces). Nomination à l'office de lieutenant général de police et de sénéchal de Dinan, 1725, 1727, 1736. Requête du parlement de Bretagne. 1728-1735. Attestation de non parenté avec Julien François Poher, lieutenant général civil et criminel de Dinan. 7 janvier 1736 (3 pièces).

Dossier 3. Pièces diverses.

- a) Actes royaux relatifs aux magistrats et cours de Dinan. 1614-1775 (7 pièces).
- b) Pièces des organes administratifs de Bretagne. 1659-1782 (7 pièces).
- c) Actes devant notaires. 1647-1744 (9 pièces).
- d) Pièces relatives à Notre-Dame des Carmes de Rennes. 1646-1670 (3 pièces).
- e) Autres, reçus matériels et fonciers. 1557-1769 (3 pièces).

601 AP 8-12 Pièces sans lien direct avec le fonds.

601 AP 8 Pièces de procédures concernant des familles de la région de Bayeux.

Dossier 1. Famille Foullongne. XVI^e-XVII^e s.

Dossier 2. Famille Le Cousteur. XVI^e-XVII^e s.

Dossier 3. Famille Duchâtel. XVII^e-XIX^e s.

Dossier 4. Pièce isolée. 1655.

Jean du Val, bourgeois de Bayeux constitue, au profit de Michel Duval, prêtre et vicaire en l'église de Bayeux, une rente de 21 livres 8 sous six deniers tournois, à prendre sur Jean Richer et les héritiers de feu Guillaume Lemaigre de leur obligation envers feu maître Denis Dufresne de Lartaguy par contrat du 13 octobre 1624. Bayeux, 31 août 1655.

601 AP 9 Pièces relatives à la Bretagne. 1467-1695.

1. Maître Guillaume Gouin reconnaît tenir de Guy, comte de Laval, seigneur de Vitré, de Châteaubriand, de Montfort et de La Roche, et de Françoise de Dinan, femme de Guy, dame desdits lieux, le devoir de quintaine en la paroisse de Domalain⁴, qui est de 8 boisseaux d'avoine sur chaque nouveau marié qui la première nuit de ses noces couche en ladite paroisse. 26 juin 1467.

2. Afferme des grèves et parterres appartenant à Jeanne de Malestroit, dame de Combourg. 8 septembre 1505.

3. Ratification par les généraux plaids de la cour de Saint-Renan⁵ d'un contrat passé entre feu maître Robert Leclech, seigneur du Queuquis et Jeanne Leclech comme curatrice de Jean Penaudref, sieur de Hermadoz, en date du 8 mai 1546. 21 janvier 1552.

4. Alain de La Lande et sa femme Anne Guingamp, sieur et dame de Penaumen, vendent à Pierre Guingamp, sieur de Gozaumarchat, d'un lieu appelé Le Brat, avec ses maisons, jardins, parcs, clos, pièces de terre, prés, prairies, terres, franchises, issues de ses appartenances et dépendances. Morlaix, 22 juin 1596.

5. Ratification de la vente, par Mathurin Coullombel, paroissien de Plamaudan et y demeurant au village de La Rechaudaye, et Raoulette Nogues, sa femme, à Guillaume Bornasier, de la paroisse de Saint-Juvatet y demeurant au village de la Malladrye, d'une quantité de terre située en ladite paroisse de Saint-Juvat⁶ appelée le Paturail des Biez. 12 août 1607.

6. Jean Debesle, laboureur, demeurant en la paroisse de Laings au village de La Bernerye, vend à Jean Courialle, sieur de La Fossepicque, demeurant au lieu de la vigne, paroisse de Baneges, une quantité de terre et pré situé en ladite paroisse. Redon, 24 septembre 1621.

⁴ Ille-et-Vilaine, arr. Rennes, cant. Argentré-du-Plessis.

⁵ Finistère, arr. Brest, ch.-l. de cant.

⁶ Côtes-d'Armor, arr. Dinan, cant. Évran.

7. Reconnaissance de plusieurs tenanciers de la paroisse de Guipry⁷, au profit d'Anne Louise, comtesse de Maure, dame de Mortemart, baronne de Loheac⁸, vicomtesse de Ferté, épouse de Gaspard de Rochechouart. 14 septembre 1624.
8. Inventaire des lots, partages, prisages et mesurages des maisons, terres et héritages acquis durant la communauté d'entre défunts Guillaume Levrasiéz et Marguerite Nogues, sa femme. Baronnie de Beaumanoir, 1^{er} février 1628.
9. Vente de deux pièces de terre à Abedarzet, évêché de Tréguier⁹. 7 juin 1646.
10. Aveu et déclaration des terres, rentes et héritages pour lesquels les frères Rigole doivent foi et hommage à de Bastien, marquis de Rosnadic, comte de Chapelles et de Croazon, baron de Mossac et du Tynoarsen, Pontevoix, du Jucq, de Penhoat et de Seran, vicomte de Beaumanoir, gouverneur de Quimper et de Dinan. 20 avril 1647.
11. Vente d'une terre appelée Les Vosches en la paroisse de Mozdain. 1^{er} juillet 1647.
12. Jean de Legrenne et sa femme Thomassine Fontaine, demeurant au village de La Villegonthier, reconnaissent être redevables de Charles Porrars, fils de défunt honorable homme Jean Porrars, vivant seigneur de Crollebos, La Touche, Quebriac¹⁰. 6 juillet 1649.
13. Contrat d'échange entre Guillaume Nogues, demeurant en la paroisse de Saint-Madain, Julien Nogues, demeurant en la paroisse de Saint-Juvat, et Jean Nogues, demeurant en la paroisse de Saint-Madain. 21 avril 1652.
14. Julien Martin, laboureur, demeurant au village du Mocquetsourictz, paroisse du Bourgbaré, reconnaît être homme et sujet de messire François Deuxau, seigneur de Chanteloup de Forges, La Morinière, Les Bouexelières et autres lieux. Chanteloup¹¹. 26 février 1682.
15. Procédure opposant Raoul Maddu, sieur de Boisverin, marchand, demandeur, à Claude Rolland, sieur du Noday et dame Louise de Derval, sa femme, défendeurs. 8 juillet 1687.
16. Reconnaissance des hommes de Saint-Brat au profit de Lesemeur de Tréguier. 20 juillet 1695.

601 AP 10 Pièces relatives au département de l'Aisne. 1696-1873.

1. Vente par François Cotin de Courson et Marguerite Menu, sa femme, de pièces de terres à Bernard François, curé de Landricourt¹². 22 juillet 1696.
2. Titre contre François Hubert, laboureur à Blérancourt¹³, et Marie Roussellet, sa femme, en faveur des pauvres de Landricourt. 21 livres de surcens annuel et non rachetable sur une maison, grange et autre bâtiment avec un petit jardin, un petit pré et trois petites pièces de terre. 10 août 1719.
3. Procédure opposant Jean Ponson, laboureur demeurant à Pont-à-Couson, et Marguerite Menu, sa femme, Antoine Lineat, prêtre curé de Landricourt, administrateur des biens des pauvres de la paroisse. Bailliage de Coucy-le-Château¹⁴. 16 juillet 1727.

⁷ Ille-et-Vilaine, arr. Redon, cant. Pipriac.

⁸ Ille-et-Vilaine, arr. Redon, cant. Pipriac.

⁹ Côtes-d'Armor, arr. Lannion.

¹⁰ Ille-et-Vilaine, arr. Rennes, cant. Hede.

¹¹ Ille-et-Vilaine, arr. Redon, cant. Le Sel de Bretagne.

¹² Aisne, arr. Laon, cant. Coucy-le-Château.

¹³ Aisne, arr. Laon, cant. Coucy-le-Château.

¹⁴ Aisne, arr. Laon.

4. Liasse de 2 pièces relatives aux baux dus aux pauvres de Landricourt. 1728, 28 décembre 1749.
5. Obligation pour les pauvres de Landricourt contre François Dessigné, tisserand demeurant à Blérancourt, et Marie Rousselle, sa femme. 31 janvier 1732.
6. Obligation consentie par Simon, Hippolyte et Balthazar Ponson, laboureurs, demeurant à Courson, au profit des pauvres de la paroisse de Landricourt, acceptée par Louis Roze, prêtre et curé dudit lieu. 17 janvier 1735.
7. Extrait des minutes reçues par feu Jean Triboulet, en son vivant notaire royal au bailliage de Coucy. Succession de François Cotin, laboureur à Courson, et de Marguerite Menu, et paiement d'un bail aux pauvres de la paroisse de Landricourt. 4 décembre 1746.
8. Vente de droits immobiliers par Antoine Ponson et sa femme, de Bétincourt à Balthazar Ponson, de Courson. 1^{er} février 1750.
9. Extrait des feuilles et minutes reçues par feu M^e Charles Nicolas Louis, en son vivant notaire royal au bailliage de Soissons, résidant à Coucy. Vente d'immeubles par Balthazar Ponson, halletier à Courson, paroisse de Landricourt, et Marie-Louise Saillard, sa femme, au profit de dame Marguerite Perrin, veuve de feu Antoine La Vernille, vivant officier du duc d'Orléans. 31 août 1756.
10. Vente d'immeuble par Antoine Cotin, manouvrier, demeurant à Courson, veuf de Marie-Jeanne Boudoux, au profit de François Maissieux, demeurant à Pont à Courson¹⁵, et Marguerite Cotin, sa femme. 15 mars 1768.
11. Pièce de procédure (requête de Louis Roze, prêtre curé de Landricourt, administrateur des biens des pauvres). 17 janvier 1786.
12. « Bureau des biens nationaux. Les administrateurs du département de l'Oise aux administrateurs du district de Grandvilliers. Réclamation du citoyen Duvalet demeurant à Breteuil, à l'effet d'obtenir une indemnité à cause de la non jouissance de divers objets compris dans les baux qui lui ont été faits par le ci-devant commandeur ». 13 vendémiaire an III (4 octobre 1794).
13. Extrait des minutes du greffe de la justice de paix de la ville et canton de Coucy-le-Château. 5 thermidor an VII (23 juillet 1799).
14. Titre de créance des pauvres de Landricourt. 14 juin 1799.
15. Créances pour les pauvres des communes de Landricourt et de Guyencourt¹⁶. 1799-1809.
16. Réobligation par Claude Quehu, ancien tisserand demeurant à Blérancourt, au profit des pauvres de Landricourt. 4 vendémiaire an XII (26 septembre 1802).
17. Obligation par Antoine Leferre, vigneron demeurant à Landricourt, au profit des pauvres de la commune de Landricourt. 7 mars 1812.
18. Remboursement par Jacques Flavigny, cultivateur demeurant à Landricourt, et Lemaire, cultivateur demeurant en la vallée de Crécy, d'obligations dues au bureau de bienfaisance de Coucy-le-Château. 1813.
19. Vielle à Drouin, notaire royal à Coucy. Acquisition par Jean Richard, manouvrier demeurant à Blérancourt, et marguerite Quehu, sa femme, d'un bâtiment à Blérancourt. 10 novembre 1816.
20. États de recettes du bureau de bienfaisance de Landricourt et Jumencourt¹⁷. 1827.

¹⁵ Aisne, Pont-à-Bucy.

¹⁶ Aisne, arr. Laon, cant. Neufchâtel-sur-Aisne.

21. Brouillon de lettre à M. Bevert à Soissons au sujet du paiement du port d'un fut d'eau-de-vie. 28 septembre 1827.
- 22-23. 2 lettres adressées à M. Morel au sujet de réobligations pour les pauvres de Landricourt. 21 septembre et 11 décembre 1832.
24. Reçu du bureau secondaire de bienfaisance de Landricourt et Jumencourt. 16 juin 1834.
25. Cahier des charges et procès-verbal de l'adjudication d'une portion de terrain pour 12 ans, par la commune de Landrecourt, au profit d'Alexandre Cornille. 8 avril 1838.
26. Hypothèque d'une maison située à Blérancourt près l'église appelée l'ancien presbytère. 2 mars 1841.
27. Hypothèque d'une maison située à Blérancourt près l'église appelée l'ancien presbytère servant autrefois de filature, par la famille Kerst. 26 juin 1841.
28. Lettre de Ad. Larzillière, avoué licencié près le tribunal de 1^e instance de Laon, à M. de Villongue, percepteur à Anizy-le-Château. 14 août 1841.
29. Cahier des charges des adjudications des baux des chemins vicinaux de Landricourt. 24 février 1842.
30. Pièces concernant la commune de Landricourt-Jumencourt. Certificat d'activité de l'instituteur de Landricourt (26 juillet 1849) ; bail par adjudication de biens communaux (1834, 1849).
31. Note manuscrite relative à l'achat d'un terrain communal et au recouvrement du prix de ce terrain. Août 1862.
32. Bordereau de créance du bureau des hypothèques de Laon. 29 juin 1872.
33. Factures de confiseurs, distillateurs et chocolatiers adressées à M. Doyen, épicier à Coucy-le-Château. 1832-1838.
34. Mandats et quittances de M. Doyen, épicier à Coucy-le-Château. 1833-1873.

601 AP 11 Pièces relatives à Beauvais et sa région. 1664, 1864.

1. Installation, par Nicolas, évêque et comte de Beauvais, de la confrérie de la Charité, au bourg de Bessons. 4 juin 1664.
2. Certificat par Pihan de la Forest, conseiller à la cour impériale d'Amiens, ancien procureur impérial à Beauvais, que Charles Constant Radou a exercé la fonction de notaire à Marseille, chef-lieu de canton de l'arrondissement de Beauvais, du 7 mars 1850 au 3 juin 1861. Amiens, 13 mars 1864.

601 AP 12 Pièces isolées. XVI^e siècle-1905, s. d.

1. Pièce concernant une rente due par le sieur de Joël à la dame veuve de La Bertinière (encre très pâle). XVI^e siècle.
2. Donation à l'hôpital de la Trinité à Paris. 15 décembre 1665.
3. Procédure de recouvrement de créance opposant dame Marie Damont, veuve de Charles Croiset, conseiller du roi en ses conseils, demeurant rue des Gravilliers à Paris, à Barbe de Mangeot, veuve de Louis Gorju, bourgeois de Paris demeurant rue du cimetière et paroisse Saint-Nicolas-des-Champs. 15 octobre 1667.
4. Jacques et Pierre Level, frères, de la paroisse d'Asnières et de Vierville, consentent que Monsieur de La Bestinière perçoive à leur place, de Thomas

¹⁷ Aisne, arr. Laon, cant. Coucy-le-Château.

- Marie, de la paroisse de Barrerq, les arrérages de deux parties de rente, l'une de 9 livres, l'autre de huit livres. 31 mars 1759.
5. Jean-Baptiste Viousse, notaire royal, tuteur des enfants mineurs de défunt Jean-Pierre Belier et de dame Marie-Françoise Guerrière, baille le lieu et bordage des Bouchais, paroisse des Autets, diocèse du Mans, à Philibert Jayot, laboureur. 23 octobre 1770.
 6. Contestation de M^e Gevet sur la succession Montferviré. 1807 ?
 7. L'administration de l'enregistrement et des domaines à l'administrateur chargé de la surveillance du timbre et de l'impression à Paris, au sujet de la non retenue du traitement de Grandmont, surveillant de la papeterie de Vraichamp. Paris, 28 août 1810.
 8. Lettre adressée à M. Corneille de Chaumont, rue Chartrain, à Évreux, au sujet d'un récépissé de pièces déposées par M. Radois pour une créance militaire. 1^{er} décembre 1820.
 9. Lettre d'envoi d'un rapport de police au colonel du 6^e régiment d'infanterie de la garde royale. Paris, 18 mai 1821.
 - 10-11. Lettre de Soumaroux à Piot, à Belle-Vue (accusé de réception de bail, Bordeaux, 23 octobre 1880) et à Madame Huet (Paris, 29 mars 1899).
 - 12-20. Lettres de Georges ? et d'Amélie ? à René ?. 1903 et s. d.
 21. Lettre de Guy Teisset à un destinataire non identifié. 24 novembre 1905.
 22. « Tableau comparatif de la hauteur des montagnes de la longueur du cours des fleuves et de l'élévation des principales chute d'eau dans les cinq parties du monde faisant partie de l'atlas classique de C. V. Monin » (imprimé). S. d.
 23. Lettre de Marinetti, directeur de la revue *Poesia*, sur un manifeste du futurisme. Milan, s. d.
 24. Poème « Le Baptême » signé Hégésippe Moreux.
 25. Liste de disciplines médicales (clinique médicale, thérapeutique...). S. d.
 - 26-28. Notes généalogiques. S. d.

Index

A

Aisne (département), 601 AP 10.
ANDRON (Hélie), 601 AP 2.
ANDRON (Jean), 601 AP 2.
ARMANT (Alays), 601 AP 2.
ARMANT (Jean), 601 AP 2.
ARREMEDEAU (Guillemine), 601 AP 2.
AUZANNEAU (Gabriel), 601 AP 4.
AUZANNEAU (Jeanne), 601 AP 4.
AUZANNEAU (Louis-Gabriel), 601 AP 4.
AVIEN (Jean), 601 AP 5, dossier 1.

B

BAILLOT (Catherine), 601 AP 6.
BAILLOT (Martial), 601 AP 3.
BARDAT (Jean), 601 AP 2.
Bayeux (Calvados), 601 AP 8.
BEAUCHAMP (Henri-Charles), 601 AP 3.
BEAUREGARD, 601 AP 5, dossier 3.
Beauvais (Oise), 601 AP 11.
BERNISSAUT DE LA ROCHE, 601 AP 5, dossier 1.
BESSONNET (Jean), 601 AP 2.
BLANPAIN (Marie-Henriette), 601 AP 3.
BONET (Pierre), 601 AP 2.
BONET (Raymond), 601 AP 5, dossier 2.
BONNEAU (Jean), 601 AP 4.
BOUDEAU, 601 AP 4.
BOULAY (Pierre), 601 AP 6.
BRANET (Raynaud), 601 AP 2.
Bretagne, 601 AP 9.
BRISSAUD DE LAFFIA, 601 AP 5, dossier 1.
BRISSON (Armand), 601 AP 2.

C

CARBONNIÈRE (Melchior de), 601 AP 3.
CARUSSON (Jean-André), 601 AP 3.
CHAMPBLOIS (Guillaume), 601 AP 5, dossier 1.
CHAREAUDEAU, 601 AP 4.
CHARLES IV, 601 AP 2.
CHÂTEAUNEUF (Marie-Thérèse), 601 AP 3.
CHAUDRON (André), 601 AP 2.
CHAVANHAC (Aymeric), 601 AP 5, dossier 1.

CIRAUT (Hélie), 601 AP 2.
CLERMONT (Catherine), 601 AP 2.
COQUERET (Jean Alexandre), 601 AP 6.
CORROLER DE LA VIEUXVILLE, 601 AP 3.
COSSE (Suzanne), 601 AP 2.
COTTIN (Marie-Jeanne), 601 AP 6.
COUPPE (Anne), 601 AP 7.
COUPPE (Jean), 601 AP 7.

D

DALIGRE (Élisabeth), 601 AP 7.
DECHOURSSES (Jean), 601 AP 3.
DELAPORTE, 601 AP 6.
DELAPORTE (Henri vicomte), 601 AP 4.
DELMAGNIL (Guillaume), 601 AP 2.
DELUN (Jeanne), 601 AP 2.
DEMPUCHS (Giraud), 601 AP 2.
DENOUAL DE LA HOUSSAY, 601 AP 7.
DENOUAL (Anne), 601 AP 7.
DENOUAL (Guy), 601 AP 7.
DENOUAL (Jean François Marie), 601 AP 7.
DENOUAL (Jean Guy Yves), 601 AP 7.
DENOUAL (Jean), 601 AP 7.
DENOUAL (Jean-Baptiste), 601 AP 7.
DENOUAL (Mathurin), 601 AP 7.
DEPELHAN (Donzets), 601 AP 2.
DUBOIS (Marie), 601 AP 3.
DUCHATTEL, 601 AP 6.
DUCHEMIN (Françoise Louise Cécile), 601 AP 3.
DU CHESNE (Marie), 601 AP 3.

E

ERTAUD (Jean), 601 AP 5, dossier 1.
ERTAUD (Pétronille), 601 AP 5, dossier 1.
Étusson (Deux-Sèvres, arr. de Bressuire, cant. d'Argenton Château), 601 AP 5, dossier 3.

F

FAURE (Emeric), 601 AP 2.
FISSET (Guilhem), 601 AP 2.
FRICON (Guillaume), 601 AP 5, dossier 1.
FRONSSAC (Jeanne), 601 AP 2.
FRONSSAC (Raymond, vicomte de), 601 AP 2.

G

GAIN (François), 601 AP 2.
GAIN (François), 601 AP 6.
GAIN (Jeanne de), 601 AP 2.
GAIN (Regnault), 601 AP 6.
GAIN (Robert), 601 AP 6.
GAIRAULT, 601 AP 4.
GODEAU (François), 601 AP 4.
GRANVY (Charles), 601 AP 7.
GREEN DE SAINT-MARSAULT (Louise-Henriette), 601 AP 4.
GUEROUST DE FREUVILLE (Pierre), 601 AP 6.
GUIONNET (Placide), 601 AP 4.

H

HERVÉ (Jean), 601 AP 2.
HORTS (Guillaume), 601 AP 2.

J

JEAN, sieur d'Oradour-sur-Glane, 601 AP 5, dossier 1.

L

LA HAYE-MONTBAULT (Alexis), 601 AP 6.
LA HAYE-MONTBAULT (Catherine), 601 AP 3.
LABORDE (Arnaud), 601 AP 3.
LA GROYE (marquis de), 601 AP 4.
LAMBERT DE PONTAC (Jeanne), 601 AP 6.
LANCASTRE (comte de), 601 AP 2.
LANGLE (Marie de), 601 AP 6.
LA PERCHE (Hélie de), 601 AP 5, dossier 1.
LA ROCHE (Hélie de), 601 AP 2.
LA ROCHE (Louise de), 601 AP 2.
LELONG (Anne), 601 AP 6.
LEPETIT DE LA SALLE, 601 AP 4.
LESCOURS (Landry, Michel, comte de), 601 AP 3.
LESCOURS (Agathe-Junia de), 601 AP 4.
LESCOURS (Amable de), 601 AP 3.
LESCOURS (Anne de), 601 AP 2.
LESCOURS (Armand de, fils de François et Suzanne), 601 AP 3.
LESCOURS (Armand, fils de François), 601 AP 3.
LESCOURS (Armand de), 601 AP 3.
LESCOURS (Armand-Louis de), 601 AP 3.
LESCOURS (Arnaud de, fils d'Aycard), 601 AP 2.
LESCOURS (Auguste-Hippolyte de), 601 AP 3.
LESCOURS (Aycard de, fils de Brun), 601 AP 2.

LESCOURS (Aycard de, fils de Hélié et Catherine de Saye), 601 AP 2.
LESCOURS (Bernard de), 601 AP 2.
LESCOURS (Charles-Léon de), 601 AP 4.
LESCOURS (Dorothée de), 601 AP 3.
LESCOURS (Francion de), 601 AP 3.
LESCOURS (François de, fils d'Isaac), 601 AP 3.
LESCOURS (François de, fils de François et Louise) , 601 AP 3.
LESCOURS (François de, fils de Jean et Jeanne de Gain), 601 AP 2.
LESCOURS (François de, gouverneur en Bretagne), 601 AP 3.
LESCOURS (François de, non identifié), 601 AP 2.
LESCOURS (François de), 601 AP 2.
LESCOURS (François-Armand de), 601 AP 3.
LESCOURS (François-Louis de), 601 AP 3.
LESCOURS (Geneviève de), 601 AP 3.
LESCOURS (Guy de), 601 AP 2.
LESCOURS (Hélié de, fils de Léger), 601 AP 2.
LESCOURS (Hélié de, fils de Pierre), 601 AP 2.
LESCOURS (Hélienne de), 601 AP 2.
LESCOURS (Isaac de, fils de François et Louise), 601 AP 3.
LESCOURS (Isaac de, fils de François et Suzanne), 601 AP 3.
LESCOURS (Jacques de, fils de François et Louise de la Roche), 601 AP 3.
LESCOURS (Jean de, fils de François et Louise), 601 AP 3.
LESCOURS (Jean de), 601 AP 2.
LESCOURS (Jean-Baptiste Junien de), 601 AP 3.
LESCOURS (Jeanne de), 601 AP 2.
LESCOURS (Junie-Amélie de), 601 AP 3.
LESCOURS (Léger de), 601 AP 2.
LESCOURS (Louis de, fils de François et Louise), 601 AP 3.
LESCOURS (Louis de, non identifié), 601 AP 2.
LESCOURS (Louise de), 601 AP 3.
LESCOURS (Louise-Henriette de), 601 AP 3.
LESCOURS (Louis-Marie de), 601 AP 3.
LESCOURS (Marie de), 601 AP 3.
LESCOURS (Marie-Thérèse de, non identifiée), 601 AP 2.
LESCOURS (Martine de), 601 AP 2.
LESCOURS (Matthieu de), 601 AP 2.
LESCOURS (Pierre II de), 601 AP 2.
LESCOURS (Pierre III de), 601 AP 2.
LESCOURS (Pierre IV de), 601 AP 2.
LESCOURS (Pierre de), 601 AP 2.
LESCOURS (Raynaud de), 601 AP 2.
LEVEL (Jacques), 601 AP 5, dossier 3.
LEVEL (Pierre), 601 AP 5, dossier 3.
LHERMITTE, 601 AP 6.
LIVENNES (Élisabeth), 601 AP 3.
LOUBIÈRE (François), 601 AP 6.

M

MARENS (François), 601 AP 6.
MARQUES, 601 AP 4.
MELIN (François), 601 AP 4.
MENARD (Auguste), 601 AP 5, dossier 3.
MERCIER (Perrine), 601 AP 2.
MOLON (Armand Hélié), 601 AP 2.
MONTAUSIER (Pierre comte de), 601 AP 6.
MORULHAC (Galhard de), 601 AP 2.

O

Oradour-sur-Glane (Haute-Vienne, arr. de Saint-Junien, cant. de Rochechouart), 601 AP 5, dossier 1.
ORMESSON (Louise-Henriette d'), 601 AP 6.

P

PAILLOT (Jean), 601 AP 6.
PELLEGRUE (Catherine), 601 AP 2.
PENIGOT (Anne), 601 AP 3.
PENIGOT(Antoine), 601 AP 6.
PENIGOT (Jacques), 601 AP 6.
PETIOT (Nicolas), 601 AP 6.
PETIOT (Jeanne), 601 AP 6.
PETIOT (Pierre), 601 AP 6.
PHILIPPE VI, roi de France, 601 AP 2.
PINTO (Emmanuel), 601 AP 3.
POHER (Julien François), 601 AP 7.
POITEVIN (François), 601 AP 6.
POLIGNAC (Hélène), 601 AP 3.
PORHOET, 601 AP 7.

R

ROBERT (François), 601 AP 4.
ROCHECHOUART (René), 601 AP 2.
ROUAULT (Joachim, vicomte de Fronssac), 601 AP 2.
ROUSSET (Jean), 601 AP 2.
ROY (Pierre), 601 AP 2.

S

Saint-Emilion (Gironde, arr. et cant. de Libourne, 601 AP 5, dossier 2.
SAINT-GEORGE (Louis), 601 AP 3.
SAINT-LAURENT (Jeanne), 601 AP 3.

SAINT-LAURENT (Renée), 601 AP 6.
SAINT-PEON (Gabriel), 601 AP 7.
SALAS (Pierre de), 601 AP 2.
SALIN (Anne), 601 AP 3.
SAULX (Jeanne), 601 AP 2.
SAUNIER (Pierre), 601 AP 2.
SAYE (Aycart de), 601 AP 2.
SAYE (Catherine), 601 AP 2.
SAYE (Guillaume), 601 AP 2.
SEGUIN (Bernard), 601 AP 2.
SEGUR (Bernard de), 601 AP 2.
SEGUR (comte de), 601 AP 6.
SOUCHE, 601 AP 4.

V

VACHERIE (Anne), 601 AP 6.
VERTHAMONT (Anne de), 601 AP 6.
VERTHAMONT (Marie-Thérèse de), 601 AP 3.
VERTHAMONT (Michel-François de), 601 AP 3.
VEZANSAY (Jeanne), 601 AP 5, dossier 1.
VILLELUME (Jacques de), 601 AP 3.